



IZVJEŠĆE O POSLOVANJU ZA RAZDOBLJE I-XII/2010. GODINE

TLM – TPP d.o.o.



Šibenik, ožujak 2011

SADRŽAJ

TVRTKA	2
FINANCIJSKA IZVJEŠĆA	3
RAČUN DOBITI I GUBITKA.....	4
BILANCA.....	8
POKAZATELJI.....	12
PROIZVODNJA	13
PROIZVODNJA – KOMENTAR.....	14
OSTVARENA PROIZVODNJA PO ASORTIMANU I POGONIMA.....	15
OSTVARENA PROIZVODNJA PO MJESECIMA.....	18
REALIZACIJA	19
REALIZACIJA – KOMENTAR.....	20
NATURALNA I VRIJEDNOSNA REALIZACIJA.....	22
REALIZACIJA PO MJESECIMA.....	24
REALIZACIJA 2009. U USPOREDBI S PLANOM I 2008.....	28
ANALIZA OSTVARENIH CIJENA U ODNOSU NA LME.....	31
PLAĆA I ZAPOSLENICI	33
PLAĆE – KOMENTAR.....	34
KVALIFIKACIONA STRUKTURA.....	35
ISKORIŠTENJE FONDA RADNOG VREMENA.....	36
PREGLED ISPLATE PLAĆA.....	37



TVRTKA

Uprava društva TLM Tvornica lakih metala d.d. je dana 26.2.2009.g. usvojila Plan podjele društva kojim se uređuje podjela TLM-a prijenosom više dijelova imovine TLM-a na tri nova trgovačka društva koja se osnivaju radi provođenja odvajanja i to:

TLM-TVP d.o.o. za proizvodnju valjanih proizvoda
TLM-TPP d.o.o. za proizvodnju prešanih proizvoda
ADRIAL PLUS d.o.o. za usluge i trgovinu.

Odlukom Glavne skupštine TLM d.d. od 28.5.2009.g. odobren je ovakav Plan podjele Društva. Trgovačko društvo **TLM-TPP d.o.o. za proizvodnju prešanih proizvoda** osnovano je s temeljnim kapitalom od 20.223.800,00 kn.

TLM-TPP d.o.o. za proizvodnju prešanih proizvoda upisano je u registar Trgovačkog suda u Šibeniku broj Tt-09/323-4 od 20.srpnja 2009. g.

Matični broj subjekta upisa (MBS) je: 100014973.

OIB subjekta upisa je: **60576413258**

ADRIAL d.o.o. je izvršio dokapitalizaciju 12. studenoga 2009. god. u iznosu od 50.828.000,- kuna na osnovu Odluke Skupštine društva od 05. listopada 2009. god. Nakon izvršene dokapitalizacije ADRIAL je povećao svoj udio u vlasništvu TLM-TPP d.o.o – prikaz u slijedećoj tablici.

VLASNIČKA STRUKTURA TLM-TPP d.o.o.

u 000 kn

Vlasnici	Iznos 31.12. 09.	Udio %	Iznos 31.12. 10.	Udio %
1. Adrial d.o.o. Šibenik	16.672,74	82,44	67.389,20	94,84
2. Hrvatski fond za privatizaciju	1.148,43	5,68	1.148,50	1,62
3. Ostali - mali udjelničari	2.402,62	11,88	2.514,10	3,54
Ukupno	20.223,80	100,00	71.051,80	100,00

Registracija djelatnosti je široko strukturirana, a u osnovi se svodi na proizvodnju trupaca i proizvodnju prešanih proizvoda od aluminijskih šipki, profila, cijevi i žice, izrada alata i sl. U 2010. godini prestala je proizvodnja trupaca, a Ljevaonica je prestala s radom.

Uprava društva:

Zoran Širić, dipl. ing., Predsjednik uprave

Nadzorni odbor:

Mr Jurica Prižmić, dipl. ing. el., predsjednik

Ivica Restović, dipl. iur., zamjenik predsjednika

Tončo Barbarić, dipl. oec., član

Damir Šimunović, dipl. ing., član

Zdravko Burazer, član



FINANCIJSKA IZVJEŠĆA

RAČUN DOBITI I GUBITKA

U 2010. godini ostvaren je ukupan prihod od 106,6 milijuna kuna. Glavninu ukupnih prihoda čine poslovni prihodi (95,68 %), koji su iznosili 102,0 milijuna kuna. Najveći dio tih prihoda ostvaren je prodajom gotovih proizvoda na inozemno tržište, 65,7 mil. kuna, te prodajom otpada od 16 milijuna kuna. Dakle više od tri četvrtine ukupnih prihoda ostvareno je izvozom (76,7%). Udio prihoda od prodaje na domaćem tržištu se smanjio na 23,3 %, ali su se prihodi povećali u odnosu na prethodnu godinu s 18,8 na 20,3 milijuna kuna.

U 2010. godini ukupni prihodi su bili veći od prošlogodišnjih za 28,1%, ali su manji od planiranih za skoro 32,8%. Nominalni porast prihoda u 2010. godini u odnosu na prethodnu godinu rezultat je povećanja prodajnih cijena. S druge strane prodane količine su imale negativan utjecaj na ukupan prihod. Pad naturalne realizacije bio je 3,5%. Prosječna burzovna cijena aluminijske cijene povećala se s 1.132 na 1.626 EUR-a po toni, relativno povećanje je bilo 43,6%. U strukturi prodajne cijene vrijednost trupca se penje do 67%, što znači da se dvije trećine porasta burzovne cijene moralo odraziti na povećanje prodajnih cijena, odnosno 29%. Ostvareni porast poslovnih prihoda je bio nešto sporiji od potrebnog porasta kojim bi se pokrilo povećanje cijena ulaznih sirovina izazvano porastom burzovne cijene trupaca.

Prihodi od prodaje na domaćem tržištu povećani su 7,6%, a prihodi od prodaje na inozemnom tržištu su za 15,5% u odnosu na isto razdoblje prethodne godine. Usporedba s planom je značajno drukčija, prihodi s domaćeg tržišta su bili manji za 52%, a od izvoza gotovih proizvoda za 29,4%. Ostali prihodi osnovne djelatnosti su se višestruko povećali u odnosu na 2009. godinu (metodološki i stvarno), ali su za 30% manji od planiranih, zbog podbačaja planirane proizvodnje i manje nastalog otpada od te proizvodnje.

Financijski prihodi su se povećali za 1,1 milijun kuna, a izvanredni prihodi su se također značajno povećali u odnosu na 2009. godinu, 500 tisuća kuna.

U 2010. godini ukupni rashodi su bili 149,5 milijuna kuna. Poslovni rashodi su činili najveći dio ukupnih rashoda s iznosom od 136,7 milijuna kuna, odnosno 91,4%. Troškovi sirovina i materijala (bez troškova prodane robe i smanjenja vrijednosti zaliha) čine 47,8% ukupnih rashoda, troškovi usluga 5,8%, troškovi osoblja 12,8%, rashodi prodane robe (otpada) 10,4%, ostali troškovi poslovanja 10%. Ako troškovima sirovina i materijala pridodamo i negativne razlike u vrijednosti zaliha i rashode od prodaje otpada tada se udio tih rashoda penje na

skoro 61,3% svih rashoda TPP-a. Ostali troškovi poslovanja su bili 14,9 milijuna kuna, od čega otpada na obračunate otpremnine za radnike 9,1 milijun kuna.

Drastičan rast financijskih rashoda u 2010. godini značajno je pridonio povećanju ostvarenog gubitka. Financijski rashodi su bili veći od 10 milijuna kuna, 4,6 milijuna kuna veći nego u 2009. godini. Na tečajne razlike otpada 5,1 milijun kuna, a na kamate, diskont i trošak servisiranja faktoringa 4,9 milijuna kuna. Jedna i druga stavka financijskih rashoda uvjetovana je velikim porastom obveza prema dobavljačima i kreditnim institucijama, izraženim u stranim sredstvima plaćanja, te prodajom potraživanja Jadranskoj banci pod relativno skupljim uvjetima od drugih oblika pribavljanja novca.

Izvanredni rashodi su se veći u odnosu na prethodnu godinu za 780 tisuća kuna, a iznosili su 2,7 milijuna kuna.

Gubitak tekuće godine je iznosio 42,9 milijuna kuna. U odnosu na prošlu godinu gubitak se povećao za 4 milijuna kuna, odnosno za 10,7%. Iz poslovanja gubitak je bio 34,7 milijuna kuna, iz financiranja 7,2 milijuna kuna i izvanrednog poslovanja 1 milijun kuna. Povećanje gubitka je uvjetovano povećanjem financijskih rashoda. Operativni gubitak je bio 32,4 milijuna kuna, a umanjen za otpremnine iznosio je 23,3 milijuna kuna.

U 2010. godini su uvjeti poslovanja bili slični onima u 2009. godini, realizacija je bila na istoj razini, poslovni gubitak je također skoro izjednačen. Više je čimbenika u stvaranju gubitaka.

1. Niska razina proizvodnje po radniku koja za rezultat ima nisku produktivnost rada i visoke troškove radne snage u strukturi cijene koštanja.

2. Visoki tehnološki normativi potrošnje aluminijskih trupaca po toni finalne proizvodnje, u pogonu Pt20 kreće se na razini 1,24, a u ostalim pogonima od 1,3 do 1,4, a to uvjetuje visoke gubitke na obezvrjeđenom metalu (otpadu).

3. Nabava metala iz drugih izvora, izvan Aluminijskog Mostara, po znatno nepovoljnijim cijenama, i po 100 EUR/t.

4. Sporiji ulazak nove preše u komercijalnu proizvodnju od očekivanja.

5. Visoki troškovi energije po toni ostvarene proizvodnje, koji su rezultat neopravdanog terećenja TPP-a sa zajedničkih mjerila.

5. Visoki troškovi radne snage po toni proizvoda, iako je trošak smanjen za 5 milijuna kuna i dalje opterećuje troškove s više od 500 EUR/t. Visoki troškovi su rezultanta niske proizvodnje i neracionalno visokog broja radnika. Da je ostvarena planirana proizvodnja trošak bi bio na granici od 400 EUR-a po toni. U novu godinu se startalo sa znatno manjim brojem radnika pa će se u 2011. smanjiti troškovi rada po toni proizvoda.

6. Brži rast ulaznih cijena sirovina od porasta cijena gotovih proizvoda.

7. Porast troškova bankarskih usluga zbog otvaranja akreditiva i garancija za plaćanje aluminijskih proizvoda, te značajno povećanje financijskih rashoda. Rashodi financiranja dosegli su razinu od 10% prihoda, pa bi trebalo ubrizgati svježi novac iz povoljnijih kreditnih aranžmana ili dokapitalizacije za pokriće faktoringa koji je skup (11% na godišnjoj razini), ali i za pokriće dijela kratkoročnih kredita čija je kamatna stopa veća od 8%. Više od 1 milijuna kuna plaćeno je na ime kašnjenja u plaćanju pa bi trebalo osigurati redovitiju naplatu potraživanja od kupaca.

8. Visoki troškovi otpreme i veliki fiksni troškovi iz sustava TLM, energetika, informatika i sl. Potrebno je preispitati sve te troškove i svesti ih na podnošljivu razinu.

9. Niska razina prodaje na domaćem tržištu na kojem su prodajne cijene veće od izvoznih cijena. S nekadašnjih tisuću i više tona prodaja je pala na 800 do 900 tona, pa bi u budućnosti trebalo posvetiti posebnu pozornost na povećanje prodaje na domaćem tržištu.

10. Asortiman prodaje je i dalje nepovoljan, prodaju standarda treba zamijeniti s prodajom profila po nacrtu i drugih proizvoda s većom dodanom vrijednosti.



u kn i lip

R. B.	POZICIJA	PLAN I - XII 2010.	OSTVARENJE		INDEKS	
			I-XII 2009.	I-XII 2010.	4/2	4/3
0	1	2	3	4	5	6
1	A. POSLOVNI PRIHODI					
	(red.br.2 + 3 +4 +5 +6)	158.020.636	80.375.006	102.047.677	64,58	126,96
2	1. Prihodi od prodaje u zemlji	42.202.515	18.837.161	20.260.397	48,01	107,56
3	2. Prihodi od prodaje u inozemstvu	93.061.017	56.879.367	65.685.674	70,58	115,48
4	3. Prihodi od kompenzacija, subvencija, dotacija					
5	4. Prihodi na temelju uporabe vl. proizvoda, robe i usluga za vlastite potrebe					
6	5. Ostali prihodi osnovne djelatnosti	22.757.104	4.658.478	16.101.606	70,75	345,64
7	B. POSLOVNI RASHODI					
	(red.br. 10 - 8) ili (red.br. 10 + 9)	151.174.109	114.650.124	136.717.505	90,44	119,25
8	I. a) Povećanje vrijednosti u zaliha nedovršene proizvodnje i gotovih proizvoda		2.173.976			
9	I. b) Smanjenje vrijednosti zaliha nedovršene proizvodnje i gotovih proizvoda		0	4.482.363	#DIV/0!	#DIV/0!
10	II. Rashodi razdoblja					
	(red.br. 11 + 15 + 18 + 19 + 20 + 21)	151.174.109	116.824.100	132.235.142	87,47	113,19
11	1. Materijalni troškovi					
	(red.br. 12 + 13 + 14)	131.069.360	76.427.527	95.981.063	73,23	125,58
12	a) troškovi sirovina i materijala	123.202.913	64.382.807	71.574.198	58,09	111,17
13	b) troškovi prodane robe		591.379	15.626.861		2.642,45
14	c) ostali vanjski troškovi (troškovi usluga)	7.866.447	11.453.341	8.780.004	111,61	76,66
15	2. Troškovi osoblja					
	(red.br. 16 + 17)	13.235.232	24.011.651	19.128.290	144,53	79,66
16	a) nadnice i plaće (neto)	7.877.077	14.820.047	11.754.456	149,22	79,31
17	b) troškovi poreza, socijalnog i mirovin. osiguranja i dr.	5.358.155	9.191.603	7.373.834	137,62	80,22
18	3. Amortizacija i vrijednosno usklađ. dugotrajne imovine	3.661.851	2.169.573	2.219.726	60,62	102,31
19	4. Vrijednosno usklađivanje kratkotrajne imovine		0	0		
20	5. Rezerviranje troškova i rizika		0	0		
21	6. Ostali troškovi poslovanja	3.207.666	14.215.350	14.906.062	464,70	104,86
22	C. FINANCIJSKI PRIHODI					
	(red.br. 23 + 24 + 25 + 26 + 27 + 28)	0	1.713.737	2.867.852		167,34
23	1. Prihodi od sudjelujućih interesa s povez. poduzećima		0	0		
24	2. Prihodi od sudjelujućih interesa s nepov. poduzećima		0	0		
25	3. Prihodi od ostalih ulaganja i zajmova iz okvira stalne imovine s povezanim poduzećima		0	0		
26	4. Prihodi od ostalih ulaganja i zajmova iz okvira stalne imovine s nepovezanim poduzećima		0	0		
27	5. Prihodi od ostalih interesa i slični prihodi s povezanim poduzećima		34.608	184.564		
28	6. Prihodi od ostalih interesa i slični prihodi s nepovezanim poduzećima	0	1.679.130	2.683.287		159,80
29	D. FINANCIJSKI RASHODI					
	(red.br. 30 + 31)	2.861.038	5.402.203	10.064.894	351,79	186,31
30	1. Kamate, tečajne razlike i slični troškovi iz odnosa s povezanim poduzećima		159.895	381.140		
31	2. Kamate, tečajne razlike i slični troškovi iz odnosa s nepovezanim poduzećima	2.861.038	5.242.308	9.683.753	338,47	184,72



R. B.	POZICIJA	PLAN I - XII 2010.	OSTVARENJE		INDEKS	
			I-XII 2009.	I-XII 2010.	4/2	4/3
0	1	2	3	4	5	6
32	Ukupni prihodi iz redovnog poslovanja (red.br. 1 + 22)	158.020.636	82.088.743	104.915.529	66,39	127,81
33	Ukupni rashodi iz redovnog poslovanja (red.br. 7 + 29)	154.035.147	120.052.327	146.782.398	95,29	122,27
34	E. IZVANREDNI PRIHODI	500.000	1.124.593	1.652.898	330,58	146,98
35	F. IZVANREDNI RASHODI	0	1.898.824	2.680.417		141,16
36	UKUPNI PRIHODI (red.br. 32 + 34)	158.520.636	83.213.336	106.568.427	67,23	128,07
37	UKUPNI RASHODI (red.br. 33 + 35)	154.035.147	121.951.151	149.462.815	97,03	122,56
38	I. a) Dobit prije oporezivanja (red.br. 36 - 37)	4.485.489	0	0		
39	I. b) Gubitak prije oporezivanja (red.br. 37 - 36)	0	38.737.816	42.894.388	#DIV/0!	110,73
40	II. Porez na dobit	897.098	0	0		
41	III. Ostali porezi koji nisu iskazani u prethod. pozicijama		0	0		
42	IV.a) DOBIT NAKON OPOREZIVANJA (red.br. 38 - 40 - 41)	3.588.391	0	0		
43	IV.b) GUBITAK NAKON OPOREZIVANJA (red.br. 39 + 40 + 41) ili (red.br. 40 + 41 - 38)	0	38.737.816	42.894.388	#DIV/0!	110,73
44	V.a) DOBIT NA NETO MONETARNOM POLOŽAJU (višak revalorizacijske rezerve iznad potrebne rezerve kapitala)		0	0		
45	V.b) GUBITAK NA NETO MONETARNOM POLOŽAJU (nedostatak revalorizacijske rezerve za potrebnu zaštitu kapitala)		0	0		
46	G. DOBIT FINANIJSKE GODINE (red.br. 42 + 44) ili (red.br. 42 - 45) ili (red.br. 44 - 43)	3.588.391	0	0		
47	H. GUBITAK FINANIJSKE GODINE (red.br. 43 + 45) ili (red.br. 43 - 44) ili (red.br. 45 - 42)	0	38.737.816	42.894.388	#DIV/0!	110,73

BILANCA

Od početka do kraja 2010. godine ukupna imovina TLM-TPP-a se povećala s 91,2 na 94,8 milijuna kuna, odnosno za 3,9%.

Dok je ukupna imovina neznatno povećana dugotrajna imovina se udvostručila, na početku godine je vrijedila 28,8 milijuna kuna, a krajem godine 56,7 milijuna kuna. To povećanje proistječe iz investicija u pogon Pt20, koje su aktivirane 30. rujna 2010.

Kratkotrajna imovina smanjila se s 62,5 na 38,1 milijun kuna. Glavni razlog smanjenja kratkotrajne imovine je smanjenje financijske imovine, odnosno plasmana koji su proistekli iz dokapitalizacije. Zalihe su se blago povećale za 4,5%, Struktura zaliha se značajno promijenila u odnosu na kraj prošle godine. Zalihe sirovina su se udvostručile, zalihe proizvodnje u tijeku su pale 77%, a zalihe gotovih proizvoda povećale za 80%.

Potraživanja su povećala s 8,6 na 15,3 milijuna kuna.. Potraživanja od kupaca su povećana s 7,4 na 12,5 milijuna kuna.

Kratkotrajna financijska imovina se smanjila za 31,5 milijuna kuna i to s 36,7 na 5,1 milijun kuna..

U vlasničkoj strukturi nije došlo do promjena. Dokapitalizacijom ADRIALA u 2009. godini povećao se upisani kapital sa 20 na 71 milijun kuna, ali s druge strane gubitak u 2009. godini i gubitak tekuće godine (42,9 milijuna kn) doveli su kapital u minus 694 tisuće kuna.

Na kraju 2010. godine dugoročne obveze su se povećale za 3% u odnosu na početak godine. Kratkoročne obveze su se udvostručile, povećale su se s 36,6 na 89,1 milijun kuna. Pogoršanje likvidnosti je vidljivo iz porasta kratkoročnih obveza s jedne strane i smanjenja kratkotrajne imovine s druge strane. Kratkoročne obveze su dva puta veće od kratkotrajne imovine, a obveze prema dobavljačima su višestruko puta veće od potraživanja od kupaca.

Likvidnost TPP-a u narednom razdoblju mogla bi ugroziti daljnje poslovanje, jer nova zaduženja neće biti moguće ostvariti bez čvršćih jamstava za povrat preuzetih obveza, a to su nekretnine i korporativna jamstva vlasnika.

BILANCA TLM-TPP-a 31.12. 2010.



R.br.	POZICIJA	I Z N O S		INDEKS
		31.12.2009.	31.12.2010.	3/2
0	1	2	3	4
1	AKTIVA			
	A. POTRAŽIVANJA ZA UPISANI A NEUPLAĆENI KAPITAL			
2	B. DUGOTRAJNA IMOVINA (stalna sredstva) (red.br. 3 + 9 + 18 + 27)	28.788.331	56.694.639	196,94
3	I. Nematerijalna imovina (red.br. 4 + 5 + 6 + 7 + 8)	0	250.236	
4	1. Osnivački izdaci	0	161.791	
5	2. Izdaci za istraživanje i razvoj	0	0	
6	3. Patenti, licencije, koncesije, zaštitni znaci...		88.445	
7	4. Goodwill	0	0	
8	5. Predujmovi za nematerijalna sredstva	0	0	
9	II. Materijalna imovina (red.br. 10 + 11 + 12 + 13 + 14 + 15 + 16 + 17)	28.706.262	56.374.588	196,38
10	1. Zemljište	6.809.289	7.304.063	107,27
11	2. Građevinski objekti	20.709.052	25.667.249	123,94
12	3. Postrojenja i oprema (strojevi)	376.189	22.615.157	6.011,65
13	4. Alati, pog. i ured. inventar, namještaj i trans.ured.	400.393	726.919	181,55
14	5. Predujmovi za materijalna sredstva	66.569	0	0,00
15	6. Materijalna sredstva u pripremi	344.770	61.200	17,75
16	7. Stambene zgrade i stanovi			
17	8. Ostala materijalna imovina	0	0	
18	III. Financijska imovina (red.br. 19 + 20 + 21 + 22 + 23 + 24 + 25 + 26)	82.069	69.816	85,07
19	1. Udjeli (dionice) u povezanim poduzećima			
20	2. Zajmovi povezanim poduzećima	0	0	
21	3. Sudjelujući interesi (participacije)			
22	4. Ulaganja u vrijednosne papire			
23	5. Dani krediti, depoziti i kaucije	82.069	69.816	85,07
24	6. Obvezna dugoročna ulaganja	0	0	
25	7. Otkup vlastitih dionica			
26	8. Ostala dugoročna ulaganja	0	0	
27	IV. Potraživanja (rad.br. 28 + 29 + 30)	0	0	
28	1. Potraživanje od povezanih poduzeća	0	0	
29	2. Potraživanja po osnovi prodaje na kredit			
30	3. Ostala potraživanja			
31	C. KRATKOTRAJNA IMOVINA (obrotna sredstva) (red.br. 32 + 38 + 45 + 52)	62.532.888	38.074.139	60,89
32	I. Zalihe (red.br. 33 + 34 + 35 + 36 + 37)	16.808.271	17.561.083	104,48
33	1. Sirovine i materijali	4.799.160	9.949.994	207,33
34	2. Proizvodnja u tijeku (nedovršena poriz. i poluproizvodi)	8.942.700	2.061.814	23,06
35	3. Trgovačka roba			

	POZICIJA	I Z N O S		INDEKS
		31.12.2009.	31.12.2010.	3/2
		1	2	3
36	4. Gotovi proizvodi	3.001.411	5.399.934	179,91
37	5. Predujmovi	65.000	149.342	229,76
38	II. Potraživanja (red.br. 39 + 40 + 41 + 42 + 43 + 44)	8.665.494	15.286.641	176,41
39	1. Potraživanja od povezanih poduzeća	121.388	18.218	
40	2. Potraživanja od kupaca	7.028.597	12.509.443	177,98
41	3. Potraživanja od više plaćene svote po osnovi dobit			
42	4. Potraživanja od zaposlenih	14.004	154.389	1.102,43
43	5. Potraživanja od države i drugih institucija	1.038.033	1.993.831	192,08
44	6. Ostala potraživanja	463.472	610.759	131,78
45	III. Financijska imovina (red.br. 46 + 47 + 48 + 49 + 50 + 51)	36.684.253	5.105.923	13,92
46	1. Udjeli (dionice) u povezanim poduzećima			
47	2. Zajmovi povezanim poduzećima	4.652.120	1.742.343	
48	3. Vrijednosni papiri		41.659	#DIJ/0!
49	4. Dani krediti, depoziti i kaucije	32.032.133	3.321.921	10,37
50	5. Otkup vlastitih dionica			
51	6. Ostala kratkoročna ulaganja			
52	IV. Novac na računu i u blagajni	374.870	120.493	32,14
52a.	V. Potraživanja od vlasnika	0	0	
53	D. PLAĆENI TROŠKOVI BUDUĆEG RAZDOBLJA I NEDOSPJELA NAPLATA PRIHODA	0	0	
54	E. GUBITAK IZNAD VISINE KAPITALA			
55	F: UKUPNA AKTIVA (red.br. 1 + 2 + 31 + 53 + 54)	91.321.219	94.768.779	103,78
56	G. IZVANBILANČNI ZAPISI			
57	P A S I V A A: KAPITAL I REZERVE (red.br. 58 - 59 + 60 + 61 + 66 - 67 + 68 - 69)	42.199.637	-694.751	-1,65
58	I. Upisani kapital	71.051.800	71.051.800	100,00
59	II. Premije na emitirane dionice (kapitalni gubitak)			
60	III. Revalorizacijska rezerva			
61	IV. Rezerve	5.922.402	5.922.402	100,00
62	IV.a) zakonske rezerve	0	0	
63	IV.b) pričuve kapitala	5.922.402	5.922.402	100,00
64	IV.c) statutarne rezerve	0	0	
65	IV.d) ostale rezerve			
66	V.a) Zadržana dobit	4.727.187	4.727.187	100,00
67	V.b) Preneseni gubitak	763.935	39.501.751	5.170,82
68	VI.a) Dobit tekuće godine			
69	VI.b) Gubitak tekuće godine	38.737.816	42.894.388	
70	B. DUGOROČNA REZERVIRANJA ZA RIZIKE I TROŠKOVE	1.477.536	893.000	60,44
71	B.1) rezerviranja za mirovine i slične troškove	1.477.536	893.000	60,44
72	B.2) rezerviranja za poreze i doprinose	0	0	
73	B.3) ostala rezerviranja	0	0	



	POZICIJA	I Z N O S		INDEKS
		31.12.2009.	31.12.2010.	3/2
		1	2	3
74	C: DUGOROČNE OBVEZE (red.br. 75 + 76 + 77 + 78 + 79 + 80 + 81)	3.332.692	3.438.142	103,16
75	1. Obveze prema povezanim poduzećima		3.248.793	
76	2. Obveze po osnovi zajmova	3.248.793		
77	3. Obveze prema kreditnim institucijama			
78	4. Obveze za predujmove, depozite i jamstva			
79	5. Obveze prema dobavljačima (vjerovnici s osnove poslovanja)			
80	6. Obveze po vrijednosnim papirima			
81	7. Ostale dugoročne obveze, uključ. porez i soc. osiguranje)	83.900	189.349	225,68
82	D. KRATKOROČNE OBVEZE (red.br. 83 + 84 + 85 + 86 + 87 + 88 + 89 + 90 + 91 + 92))	36.629.039	89.138.556	243,35
83	1. Obveze prema povezanim poduzećima	6.952.293	6.900.445	
84	2. Obveze po osnovi zajmova	133.027	146.695	
85	3. Obveze prema kreditnim institucijama	6.459.408	42.752.816	661,87
86	4. Obveze za predujmove, depozite i jamstva	203.610	904.589	444,28
87	5. Obveze prema dobavljačima	17.789.713	29.941.349	168,31
88	6. Obveze prema mjenicama i čekovima	524.808	1.465.863	279,31
89	7. Obveze prema zaposlenima	1.627.551	5.184.271	318,53
90	8. Obveze za poreze, doprinose i druge pristojbe	2.366.801	1.833.951	77,49
91	9. Obveze po osnovi djela u rezultatu			
92	10. Ostale kratkoročne obveze	571.830	8.576	1,50
93	E. ODGOĐENO PLAĆANJE TROŠKOVA I PRIHOD BUDUĆEG RAZDOBLJA	7.682.314	1.993.832	25,95
94	F: UKUPNA PASIVA (red.br. 57 + 70 + 74 + 82 + 93)	91.321.219	94.768.779	103,78

POKAZATELJI POSLOVANJA

U tablici je prikazano nekoliko grupa pokazatelja poslovanja. U 2010. godini pogoršani pokazatelji likvidnosti i zaduženosti, a poboljšani su pokazatelji aktivnosti.

Obrtaj imovine se povećao zbog porasta prihoda, ekonomičnost se vrlo malo povećala.

Kratkoročne obveze su skoro tri puta veće od kratkotrajne imovine, a dugotrajna imovina je petnaest puta veća od vlastitok kapitala uvećanog za dugoročne obveze.

Koeficijent zaduženosti pokazuje da je imovina manja od obveza i da tvrtka nije u stanju servisirati svoje obveze na duži rok.

POKAZATELJI POSLOVNJA 2010.

Vrsta pokazatelja	Koeficijent 31.12.2009.	Koeficijent 31.12.2010.
I. Pokazatelji likvidnosti		
1. Koeficijent ubrzane likvidnosti	1,25	0,23
2. Koeficijent tekuće likvidnosti	1,41	0,42
3. Koeficijent financijske stabilnosti (DI/K+DO)	0,61	15,59
II. Pokazatelji zaduženosti		
1. Koeficijent zaduženosti (UO/UI)	0,54	1,01
2. Koeficijent financiranja (K/UO)	0,86	-0,01
3. Faktor zaduženosti (UO/(D+AM))	7,12	13,74
4. Stupanj pokrića I (K/DI)	1,47	-0,01
5. Stupanj pokrića II (K+DO/DI)	1,63	0,06
III. Pokazatelji aktivnosti		
1. Koeficijent obrtaja ukupne imovine	0,91	1,12
2. Koeficijent obrtaja kratkotrajne imovine	1,33	2,80
3. Koeficijent obrtaja potraživanja	9,28	6,68
IV. Pokazatelji ekonomičnosti		
1. Ekonomičnost ukupnog poslovanja	0,68	0,71
2. Ekonomičnost poslovanja	0,70	0,75
V. Pokazatelji profitabilnosti		
1. Neto marža profita	-0,40	-0,31
2. Neto rentabilnost imovine	-0,37	-0,35
3. % EBITA	-43,95	-38,17



PROIZVODNJA

PROIZVODNJA

U 2010. godini proizvedeno je 4.640 tona gotovih proizvoda. Proizvodnja je bila skoro na razini prethodne godine, pad od 60 tona ili 1,5%. No, plan je podbačen za 1800 tona odnosno a 27,7%.

U planu proizvodnje za 2010. godine planirano je zatvaranje ljevaonice i pogona Preša 1, te u okviru pogona Preša 2 prestanak proizvodnje na stroju Pt16. Ukupna proizvodnja je bila manja 27,7% od planirane, u pogonu Preša 2, pogonu koji nastavlja proizvodnju, plan je podbačen za 23,7%, a proizvodnja je bila niža i od prošlogodišnje za 7,8%. Pogon (Pt 20) nove preše je proizveo za tržište 817 tona, ali su moguća određena odstupanja zbog probne proizvodnje i rada po radnim nalogima Pt 16 i Pt 17. Početak proizvodnje nije popraćen dovoljnim brojem narudžbi, ali i učestali kvarovi su uzrokovali skroman početak proizvodnje na Pt 20.

Po prvi je put TPP proizveo više profila nego šipki, što znači da se pristupilo promjeni asortimana, a što je bio i cilj u 2010. godini. Proizvodnja profila postaje dominantan proizvod već u prvom kvartalu 2010. godine. Profila je proizvedeno 2.190 tona, 4,3% više nego u istom razdoblju prošle godine. Proizvodnja šipaka je manja nego prošle godine za 17,20% , ali je 2,4 puta veća od planirane. Planirano smanjenje proizvodnje šipaka još se nije dogodilo.

Površinski je zaštićeno 265 tona aluminijskih proizvoda, plastificirano je 134, a anodizirano 131 tona. U odnosu na prošlu godinu povećana je proizvodnja za 5,6%, ali je plan podbačen za 39,5%.

I u proizvodnji po pogonima nastaju promjene. Pogon Preša I proizveo je 793 tone, ali i to sve iznad plana, a u pogonu Preša II proizvedeno je 3.030 tona, što je za 7,8% manje nego prethodne godine i 23,7% manje od planirane proizvodnje. U pogonu PT20 još se nije ustalila proizvodnja, ali se proizvodnja postupno povećavala prema kraju godine.

U Ljevaonici, koja je prestala s radom u ožujku, je proizvedeno 460 tona obrađenih trupaca što je za 17,5% manje od prošlogodišnje proizvodnje.

Osnovne karakteristike proizvodnje u I. polugodištu 2010. godine mogu se svesti na:

- Proizvodnja je na razini prošle godine,
- prestanak proizvodnje u ljevonici,

- prestanak proizvodnje na Pt2,
- smanjenje proizvodnje na Pt1 s tendencijom gašenja, u skladu s planom,
- relativno veliki zastoji u proizvodnji zbog mehaničkih i električnih kvarova,
- relativno slab početak rada nove prešaonice.

PROIZVODNJA



OSTVARENA PROIZVODNJA

- tona-

OPIS	OSTVARENO I-XII/2009.	PLANIRANO I-XII/2010.	OSTVARENO I-XII/2010.	INDEKSI	
				(3:1)	(3:2)
0	1	2	3	4	5
LJEVAONICA	1.860	-	460	24,73	#DIV/0!
PREŠAONICE	4.714	6.422	4.640	98,43	72,25
POVRŠINSKA ZAŠTITA	326	437	265	81,33	60,67

OSTVARENA PROIZVODNJA PO POGONIMA

- tona-

OPIS	OSTVARENO I-XII/2009.	PLANIRANO I-XII/2010.	OSTVARENO I-XII/2010.	INDEKSI	
				(3:1)	(3:2)
0	1	2	3	4	5
Ljevaonica	1.860	0	460	24,73	#DIV/0!
Presa 1	1.427	0	793	55,55	#DIV/0!
Presa 2	3.287	3.972	3.030	92,20	76,30
Preša 3 (Pt 20)	0	2.450	817	#DIV/0!	33,33
PREŠAONICE	4.714	6.422	4.640	98,43	72,25
Površinska zaštita	326	437	265	81,33	60,67

OSTVARENA PROIZVODNJA PO ASORTIMANU

- tona-

OPIS	OSTVARENO I-XII/2009.	PLANIRANO I-XII/2010.	OSTVARENO I-XII/2010.	INDEKSI	
				(3:1)	(3:2)
0	1	2	3	4	5
Obrađeni trupci	1.860	-	460	24,73	#DIV/0!
PREŠAONICE	4.712	6.422	4.640	98,46	72,25
Profili	2.098	5.685	2.190	104,37	38,52
Šipke	2.117	737	1.753	82,79	237,81
Cijevi	495	0	698	140,96	#DIV/0!
Žica	2	-	0	0,00	0,00
POVRŠINSKA ZAŠTITA	251	438	265	105,63	60,53



PROIZVODNJA PO MJESECIMA I ASORTIMANU

- tone -

OPIS	SIJEČANJ	VELJAČA	OŽUJAK	TRAVANJ	SVIBANJ	LIPANJ	SRPANJ	KOLOVOZ	RUJAN	LISTOPAD	STUDENI	PROSINA C	UKUPNO
0													7
LJEVAONICA	181	153	126	0	0	0	0	0	0	0	0	0	460
PREŠAONICE	339	432	529	435	386	290	366	226	443	388	435	372	4.640
PROFILI	117	228	262	212	176	172	196	130	187	186	178	145	2.190
ŠIPKE	191	171	237	177	173	87	124	62	202	100	126	103	1.753
CIJEVI	31	33	30	45	37	31	45	34	54	103	131	123	698
ŽICA	-	0	0										0
POVRŠINSKA ZAŠTITA	19	24	28	35	37	22	8	25	13	8	21	27	265
Usluge plastificiranja	11	11	14	15	15	8	2	18	5	8	21	6	134
Usluge eloksiranja	8	13	14	20	23	13	6	7	7	0	0	21	131

PROIZVODNJA PO MJESECIMA I POGONIMA

- tone -

OPIS	SIJEČANJ	VELJAČA	OŽUJAK	TRAVANJ	SVIBANJ	LIPANJ	SRPANJ	KOLOVOZ	RUJAN	LISTOPAD	STUDENI	PROSINA C	UKUPNO
LJEVAONICA	181	153	126	0	0	0	0	0	0	0	0	0	460
PRESA 1	125	124	154	111	96	36	29	0	117	0	0		793
PRESA 2	214	307	376	323	290	221	288	195	201	223	202	190	3.030
PRESA 3 (PT 20)						33	49	30	124	166	233	182	817
TPP- PREŠAONICA	339	431	530	435	386	290	366	226	443	388	435	372	4.640
POVRŠINSKA ZAŠTITA	19	24	28	35	37	22	8	25	13	8	21	27	265

PROIZVODNJA PO MJESECIMA I FAZNIM POGONIMA

- tone -

PROIZVODNJA PO MJESECIMA 2010. U ODNOSU NA PLAN I 2009.

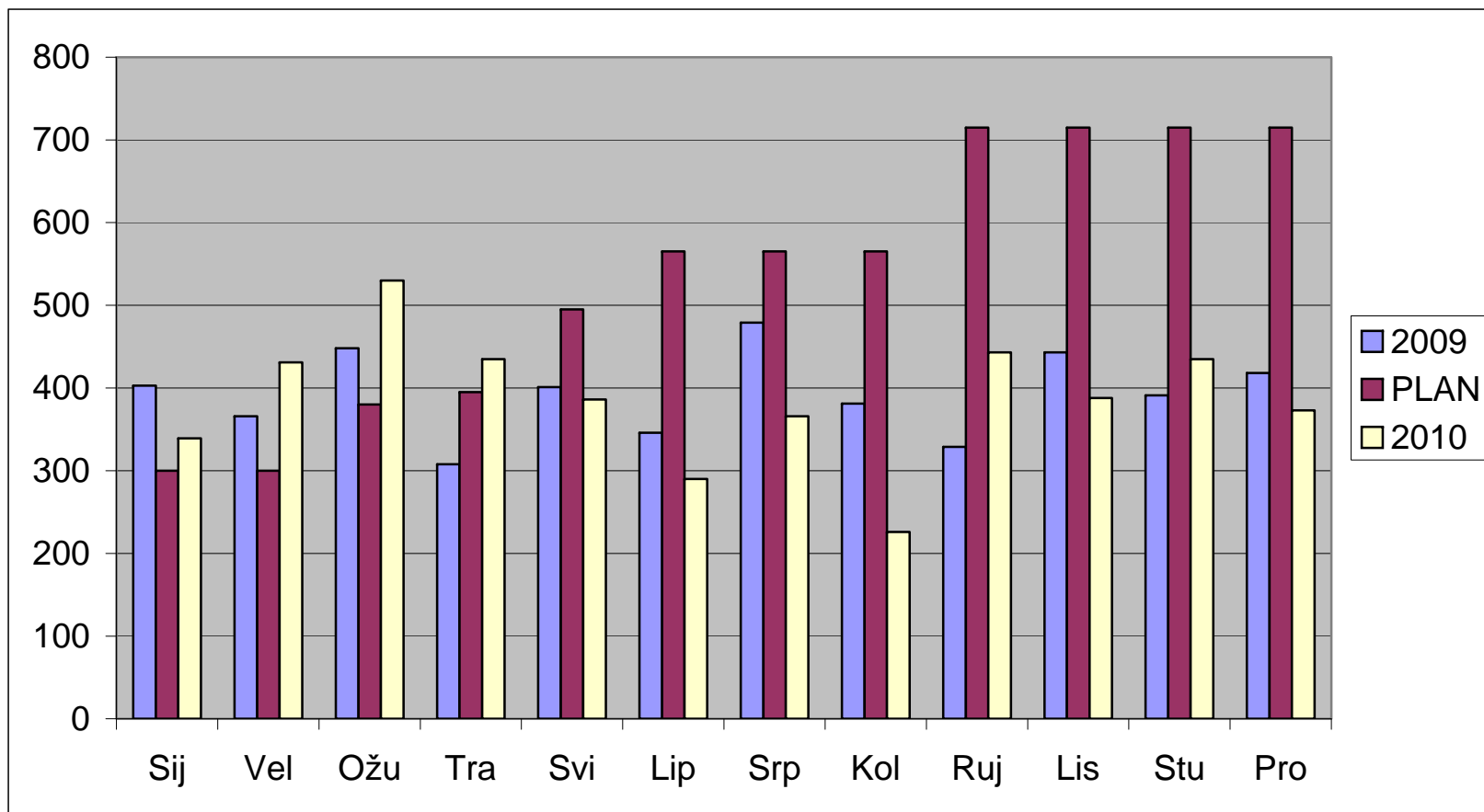

REALIZACIJA

REALIZACIJA

U 2010. godini prodano je 4.537 tona gotovih proizvoda, stotinjak tona manje nego što je proizvedeno. Ostvarena realizacija je manja od plana za 30%, a od 2009. godine za 4,5%. Pogon površinske zaštite je plastificirao i eloksirao 265 tona od čega je eksterno plasirao 119 tone i ostatak vršio doradu za ostale pogone Prešaonice.

Na domaće tržište plasirano je 893 tone, što je za 2,5% manje u odnosu na 2009. godinu i 53,5% manje od plana..

Na inozemno tržište plasirano je 3.644 tone Al-proizvoda što je za 2% manje od prethodne godine i 19,1% ispod planirane prodaje.

Ukupna vrijednosna realizacija u 2010. godini iznosila je 11,8 mil. EUR-a, od čega je na domaćem tržištu ostvareno 2,8 milijuna EUR-a ili 22,2% dok je na stranom tržištu ostvareno 9,0 mil. EUR-a ili 77,8 % ukupne realizacije.

Ukupna vrijednosna realizacija veća je od prošlogodišnje za 13,0%. Na domaćem tržištu ostvarena vrijednost prodaje bila je veća od prošle godine za 3,3%. Vrijednost prodaje na ino tržištu bila je viša od prošlogodišnje i to za 16,6%.

Naturalna prodaja profila je smanjena za 12,4% u odnosu na 2009. godinu, a cijevi povećana za 51,1%. Vrijednosna prodaja profila je veća za 15,56%, a cijevi 67,8%. U šifriranju određenih vrsta cijevi ili profila moguće su određene pogreške.

U 2010. godini ostvarena je prosječna prodajna cijena od 2.557 EUR po toni, a što je za 16,78% više u odnosu na 2009. godinu, ali nisu dostignute planirane cijene su za 6%

Ostvarena prosječna cijena na domaćem tržištu bila je 2.956 EUR-a/tona što je za 7,76% više u odnosu na planirane cijene i za 10,16 % više u odnosu na isto razdoblje prošle godine.

Izvozne cijene su niže od planiranih za 8,24%, ali su više od prošlogodišnjih 18,92%. Prosječna cijena u izvozu bila je u 2010. godini 2.460 EUR-a/tona.

Najveći porast cijena ostvaren je u prodaji profila jer su imale najveći porast, 21,81% na inozemnom tržištu i 10,48% na domaćem tržištu.

Tradicionalno najveći kupci dolaze iz Europske unije, i ove godine ostali su najvjerniji kupci naših proizvoda. U Italiju je isporučeno 816 tona vrijednih i 1,724 milijuna EUR-a, slijedi Velika Britanija s 656 tona i 1,397 milijuna EUR-a, pa zatim Belgija s 567 t i 1,120 milijuna EUR-a. Na četvrtom mjestu je Francuska s 511 tona i 990 tisuća EUR-a. Na petom mjestu je Nizozemska , a zatim slijedi Njemačka i td.

Mjesečna realizacija imala je raspon od 245 tona u prosincu do 518 tona u ožujku.

U tablicama su prikazana kretanja burzovne cijene metala i prosječnih cijeni prodanih proizvoda. Iz tih tablica vidljiva je razlika između prodajnih cijena i LME koja je dobar pokazatelj tržišnog stanja iz koje se pokrivaju naši troškovi dorade. Visoki troškovi dorade i niska razlika prodajnih cijena i LME rezultirali su gubitcima prikazanim u računu dobiti i gubitka.



NATURALNA REALIZACIJA

-tona-

OPIS	OSTVARENO I -XII/2009.	PLANIRANO I-XII/2010.	OSTVARENO I-XII/2010.	INDEKSI	
				(3:1)	(3:2)
0	1	2	3	4	5
PROFILI	2.091	5685	1.974	94,42	34,73
ŠIPKE	2.112	737	1.815	85,95	246,29
CIJEVI	496	0	747	150,66	#DIJ/0!
ŽICA	2	0	-	0,00	#DIJ/0!
PREŠAONICE	4.701	6.422	4.537	96,51	70,64
PLASTIFICIRANJE	200	233	113	56,59	48,57
ELOKSIRANJE	41	205	5	13,17	2,63
POVRŠINSKA ZAŠTITA	241	438	119	49,20	27,07

VRIJEDNOSNA REALIZACIJA

- EUR -

OPIS	OSTVARENO I -XII/2009.	PLANIRANO I-XII/2010.	OSTVARENO I-XII/2010.	INDEKSI	
				(3:1)	(3:2)
0	1	2	3	4	5
PROFILI	4.780.355	15.493.416	5.257.818	109,99	33,94
ŠIPKE	4.475.381	1.840.425	4.482.954	100,17	243,58
CIJEVI	1.109.029	0	1.860.967	167,80	#DIJ/0!
ŽICA	8.040	0	-	0,00	#DIJ/0!
PREŠAONICE	10.372.805	17.333.841	11.601.739	111,85	66,93
PLASTIFICIRANJE	255.387	389.345	182.136	71,32	46,78
ELOKSIRANJE	50.449	167.445	6.483	12,85	3,87
POVRŠINSKA ZAŠTITA	305.836	556.790	188.619	61,67	33,88
TPP UKUPNO	10.678.641	17.890.631	11.790.358	110,41	65,90

PROSJEČNE CIJENE

- EUR/T -

OPIS	OSTVARENO I -XII/2009.	PLANIRANO I-XII/2010.	OSTVARENO I-XII/2010.	INDEKSI	
				(3:1)	(3:2)
0	1	2	3	4	5
PROFILI	2.286	2.725	2.663	116,49	97,72
ŠIPKE	2.119	2.497	2.470	116,55	98,90
CIJEVI	2.236	0	2.490	111,38	#DIJ/0!
ŽICA	4.020	0	#DIJ/0!	#DIJ/0!	#DIJ/0!
PREŠAONICE	2.207	2.699	2.557	115,90	94,74
PLASTIFICIRANJE	1.669	1.671	1.609	96,42	96,31
ELOKSIRANJE	3.881	817	1.200	30,93	146,95
POVRŠINSKA ZAŠTITA	1.842	1.271	1.591	86,34	125,14

NATURALNA REALIZACIJA 2010. U ODNOSU NA PLAN I 2009.

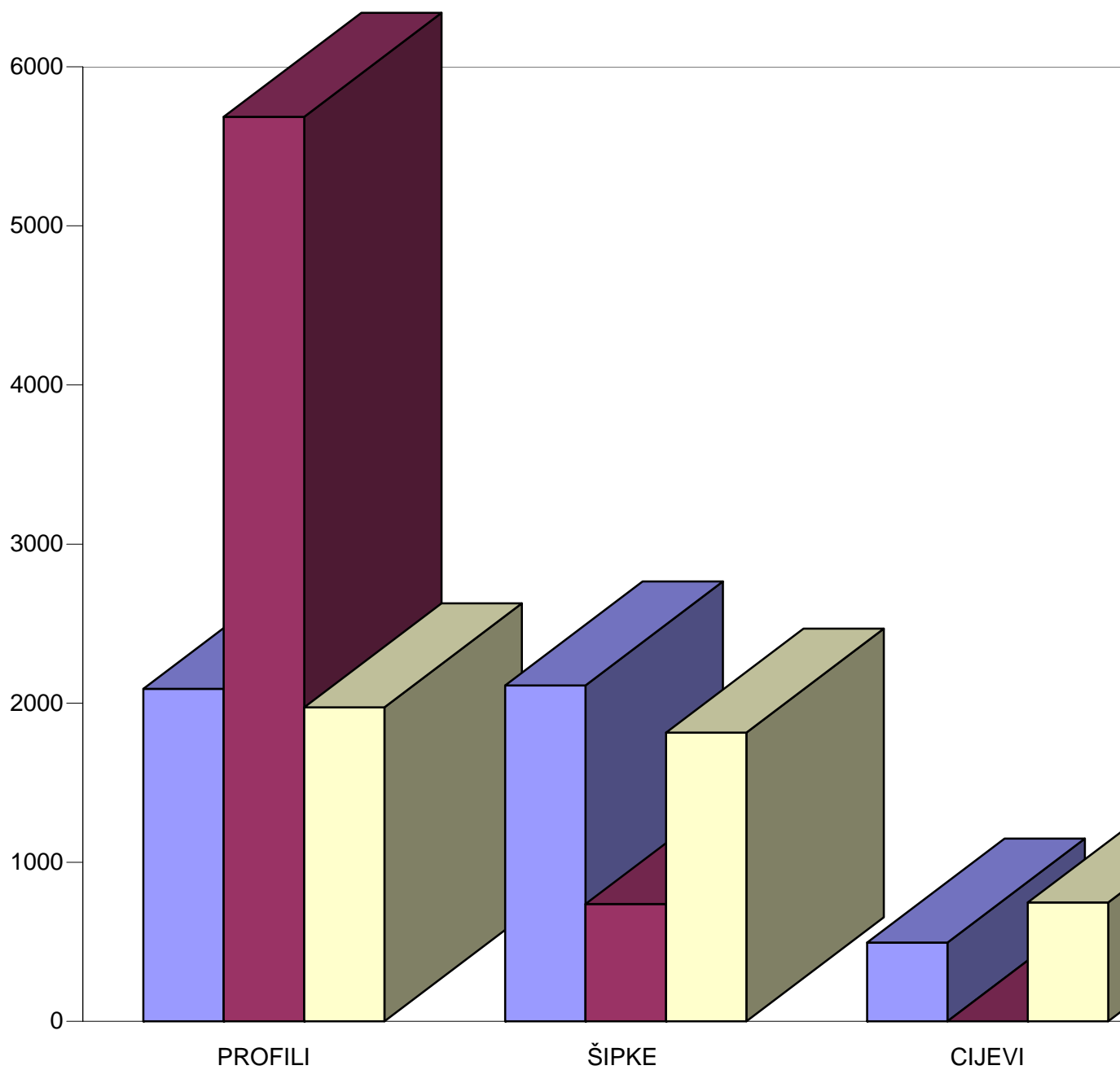

REALIZACIJA PO MJSECIMA

KOLIČINE



- t -

OPIS	SIJEČANJ	VELJAČA	OŽUJAK	TRAVANJ	SVIBANJ	LIPANJ	SRPANJ	KOLOVOZ	RUJAN	LISTOPAD	STUDENI	PROSINAC	UKUPNO
0	1	2	3	4	5	6	7	8	9	10	11	12	13
PROFILI	107	153	191	102	75	96	126	96	93	153	140	39	1.370
ŠIPKE	258	181	190	186	156	94	89	60	190	103	92	62	1.660
CIJEVI	37	34	19	67	51	57	25	32	42	86	98	65	614
ŽICA	-	-	-	-	-	-	-	-	-	-	-	-	-
UKUPNO IZVOZ	403	369	399	355	282	247	239	188	325	342	329	165	3.644
PROFILI	50	60	75	62	43	34	50	58	61	32	40	39	604
ŠIPKE	8	5	30	4	17	4	7	11	13	8	21	26	155
CIJEVI	7	7	13	14	15	6	16	4	11	7	19	15	134
ŽICA													0
UKUPNO DOMAĆE	65	72	118	80	75	44	73	73	84	47	81	80	893
PREŠAONICE UKUPNO	468	441	518	435	357	292	313	261	409	390	410	245	4.537
PLASTIFICIRANJE	10	11	14	15	14	8	2	18	5	7	3	5	113
ELOKSIRANJE	0	2	0	0	0	0	0	1	0	0	0	1	5
POVR. ZAŠ. UKUPNO	10	13	14	15	14	8	2	19	6	7	3	6	119
POZ - INTERNO	9	11	13	20	23	13	5	6	7	1	18	21	148

VRIJEDNOST

- EUR -

O P I S	SIJEČANJ	VELJAČA	OŽUJAK	TRAVANJ	SVIBANJ	LIPANJ	SRPANJ	KOLOVOZ	RUJAN	LISTOPAD	STUDENI	PROSINAC	UKUPNO
0	1	2	3	4	5	6	7	8	9	10	11	12	13
PROFILI	235.996	366.305	476.887	272.273	201.165	260.652	298.013	238.168	232.208	369.638	362.385	97.173	3.410.863
ŠIPKE	577.798	428.516	452.615	459.207	385.888	248.473	219.138	144.808	493.299	255.904	230.743	162.090	4.058.479
CIJEVI	79.805	77.120	42.752	161.551	127.644	140.345	60.345	76.228	99.588	216.130	244.083	168.223	1.493.814
ŽICA	-	-	-	-	-	-	-	-	-	-	-	-	-
UKUPNO IZVOZ	893.599	871.941	972.254	893.031	714.697	649.470	577.496	459.204	825.095	841.672	837.211	427.486	8.963.156
PROFILI	145.169	175.171	222.591	183.720	145.006	108.612	161.479	182.355	171.320	103.609	120.509	127.414	1.846.955
ŠIPKE	21.052	11.488	83.419	11.991	45.724	10.847	18.552	28.579	35.644	26.895	59.859	70.425	424.475
CIJEVI	15.364	20.846	34.069	37.298	43.694	17.032	51.816	9.676	26.218	18.009	52.308	40.823	367.153
ŽICA													0
UKUPNO DOMAĆE	181.585	207.505	340.079	233.009	234.424	136.491	231.847	220.610	233.182	148.513	232.676	238.662	2.638.583
PREŠAONICE UKUPNO	1.075.184	1.079.446	1.312.333	1.126.040	949.121	785.961	809.343	679.814	1.058.277	990.185	1.069.887	666.148	11.601.739
PLASTIFICIRANJE	17.319	23.102	31.362	20.583	22.779	14.978	20.531	19.440	12.043	8.834	8.660	7.700	207.330
ELOKSIRANJE	364	2.625	301	466	41	159	591	1.252	683	623	155	170	7.432
POVR. ZAŠ. UKUPNO	17.684	25.727	31.662	21.049	22.820	15.137	21.123	20.693	12.725	9.457	8.815	7.870	214.762
SVEUKUPNO DOMAĆE	199.269	233.232	371.741	254.058	257.244	151.628	252.970	241.303	245.907	157.970	241.491	246.532	2.853.345

PROSJEČNE CIJENE

- EUR/t -

OPIS	SIJEČANJ	VELJAČA	OŽUJAK	TRAVANJ	SVIBANJ	LIPANJ	SRPANJ	KOLOVOZ	RUJAN	LISTOPAD	STUDENI	PROSINAC	UKUPNO
0	1	2	3	4	5	6	7	8	9	10	11	12	13
PROFILI	2.203	2.387	2.497	2.681	2.690	2.715	2.367	2.492	2.489	2.414	2.590	2.511	2.489
ŠIPKE	2.237	2.364	2.386	2.467	2.479	2.645	2.474	2.414	2.602	2.473	2.521	2.619	2.445
CIJEVI	2.136	2.249	2.274	2.395	2.494	2.442	2.414	2.371	2.387	2.519	2.492	2.607	2.434
ŽICA	-	-	-	-	-	-	-	-	-	-	-	-	-
UKUPNO IZVOZ	2.219	2.363	2.434	2.514	2.537	2.625	2.411	2.446	2.542	2.458	2.542	2.589	2.460
PROFILI	2.912	2.933	2.979	2.960	3.369	3.198	3.199	3.120	2.819	3.239	2.992	3.306	3.059
ŠIPKE	2.498	2.366	2.748	2.784	2.741	2.710	2.683	2.636	2.735	3.185	2.837	2.691	2.736
CIJEVI	2.195	2.908	2.603	2.752	2.851	2.739	3.259	2.573	2.494	2.692	2.691	2.731	2.748
ŽICA	-	-	-	-	-	-	-	0	0	0	0	0	#DIJ/0!
UKUPNO DOMAĆE	2.782	2.892	2.878	2.915	3.124	3.089	3.164	3.020	2.766	3.152	2.879	2.996	2.956
PREŠAONICE UKUPNO	2.297	2.449	2.535	2.588	2.661	2.695	2.588	2.607	2.588	2.542	2.608	2.721	2.557
PLASTIFICIRANJE	1.682	2.046	2.218	1.365	1.590	1.824	10.655	1.100	2.200	1.303	3.079	1.493	1.832
ELOKSIRANJE	1.908	1.403	4.698	1.461	1.958	1.348	2.347	1.010	1.500	4.157	2.989	254	1.376
POVR. ZAŠ. UKUPNO	1.686	1.955	2.229	1.367	1.590	1.817	9.694	1.094	2.146	1.365	3.077	1.351	1.811

NATURALNA REALIZACIJA PO MJESECIMA U 2010. U ODNOSU NA PLAN I 2009. GODINU

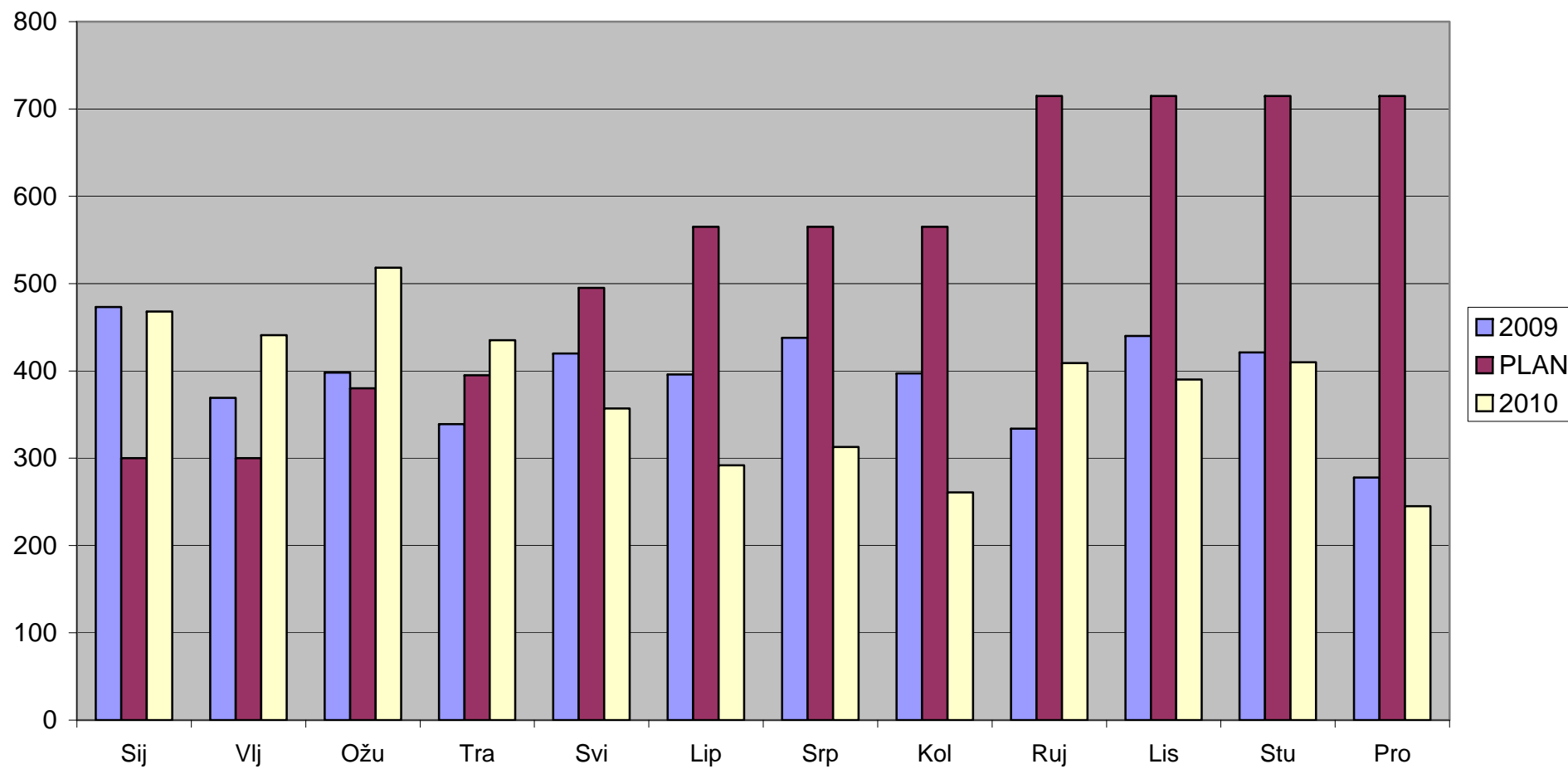

REALIZACIJA ZA I-XII/ 2010. GOD.U USPOREDBI SA PLANOM I PROŠLOM GODINOM



KOLIČINE

- tone -

O P I S	STRANO TRŽIŠTE			INDEX		DOMAĆE TRŽIŠTE			INDEX		SVEUKUPNO			INDEX	
	OSTVAR.	PLAN	OSTVAR.	3/1	3/2	OSTVAR.	PLAN	OSTVAR.	8/6	8/7	OSTVAR.	PLAN	OSTVAR.	13/11	13/12
	I-XII 2009	I-XII 2010	I-XII 2010			I-XII 2009	I-XII 2010	I-XII 2010			I-XII 2009	I-XII 2010	I-XII 2010		
0	3	2	3	4	5	6	7	8	9	10	11	12	13	14	15
PROFILI	1.448	3.947	1.370	94,65	34,72	575	1.738	604	105,04	34,74	2.023	5.685	1.974	97,60	34,73
ŠIPKE	1.970	557	1.660	84,27	298,03	142	180	155	109,23	86,18	2.112	737	1.815	85,94	246,29
CIJEVI	299	0	614	205,25		196		134	68,33		495	0	747	151,12	
ŽICA	-	-	0			3		0	0,00		3	0	0		
PREŠAONIC	3.717	4.504	3.644	98,04	80,91	915	1.918	893	97,52	46,54	4.632	6.422	4.537	97,94	70,64
PLASTIFICIRANJE	0	0				153	233	113	73,97	48,57	153	233	113	73,97	48,57
ELOKSIRANJE	0	0				13	205	5	41,55	2,63	13	205	5	41,55	2,63
POVRŠINSK	0	0				166	438	119	71,43	27,07	166	438	119	71,43	27,07

VRIJEDNOST REALIZACIJE

2.349

- EUR -

O P I S	STRANO TRŽIŠTE			INDEX		DOMAĆE TRŽIŠTE			INDEX		SVEUKUPNO			INDEX	
	OSTVAR.	PLAN	OSTVAR.	3/1	3/2	OSTVAR.	PLAN	OSTVAR.	8/6	8/7	OSTVAR.	PLAN	OSTVAR.	13/11	13/12
	I-XII 2009	I-XII 2010	I-XII 2010			I-XII 2009	I-XII 2010	I-XII 2010			I-XII 2009	I-XII 2010	I-XII 2010		
0	1	2	3	4	5	6	7	8	9	10	11	12	13	14	15
PROFILI	2.958.550	10.708.850	3.410.863	115,29	31,85	1.591.466	4.784.566	1.846.955	116,05	38,60	4.550.016	15.493.416	5.257.818	115,56	33,94
ŠIPKE	4.129.648	1.363.425	4.058.479	98,28	297,67	345.733	477.000	424.475	122,78	88,99	4.475.381	1.840.425	4.482.954	100,17	243,58
CIJEVI	599.176	0	1.493.814	249,31		509.853	0	367.153	72,01		1.109.029	0	1.860.967	167,80	#DIJ/0!
ŽICA			0			9.143		0	0,00		9.143		-	0,00	-
PREŠAONIC	7.687.374	12.072.275	8.963.156	116,60	74,25	2.456.195	5.261.566	2.638.583	107,43	50,15	10.143.569	17.333.841	11.601.739	114,38	66,93
PLASTIFICIRANJE		96.845	0			255.387	292.500	207.330	81,18	70,88	255.387	389.345	207.330	81,18	53,25
ELOKSIRANJE	0	18.468	0			50.449	148.977	7.432	14,73	4,99	50.449	167.445	7.432	14,73	4,44
POVRŠINSK	0	115.313	0			305.836	441.477	214.762	70,22	48,65	305.836	556.790	214.762	70,22	38,57
TPP UKUPN	7.687.374	12.187.588	8.963.156	116,60	73,54	2.762.031	5.703.043	2.853.345	103,31	50,03	10.449.405	17.890.631	11.816.501	113,08	66,05

PROSJEČNE CIJENE

PROSJEČNE CIJENE

- EUR/t -

O P I S	STRANO TRŽIŠTE			INDEX		DOMAĆE TRŽIŠTE			INDEX		SVEUKUPNO			INDEX	
	OSTVAR.	PLAN	OSTVAR.	3/1	3/2	OSTVAR.	PLAN	OSTVAR.	8/6	8/7	OSTVAR.	PLAN	OSTVAR.	13/11	13/12
	I-XII 2009	I-XII 2010	I-XII 2010			I-XII 2009	I-XII 2010	I-XII 2010			I-XII 2009	I-XII 2010	I-XII 2010		
0	1	2	3	4	5	6	7	8	9	10	11	12	13	14	15
PROFILI	2.043	2.707	2.489	121,81	91,94	2.768	2.762	3.059	110,48	110,72	2.249	2.725	2.663	118,40	97,72
ŠIPKE	2.096	2.450	2.445	116,63	99,79	2.434	2.650	2.736	112,40	103,25	2.119	2.497	2.470	116,55	98,90
CIJEVI	2.004	0	2.434	121,47		2.608	0	2.748	105,38		2.243	0	2.490	111,04	
ŽICA	0	0	0	-	-	3.175	-	#DIJ/0!	#DIJ/0!	-	3.175	0	#DIJ/0!		-
PREŠAONIĆ	2.068	2.680	2.460	118,92	91,76	2.684	2.743	2.956	110,16	107,76	2.190	2.699	2.557	116,78	94,74
PLASTIFICIRANJE		1.250				1.669	1.283	1.832	109,75	142,79	1.669	1.671	1.832	109,75	109,63
ELOKSIRANJE		1.257				3.881	1.214	1.376	35,46	113,34	3.881	817	1.376	35,46	168,46
POVRŠINSKA ZAŠTITA						1.842	1.008	1.811	98,31	179,69	1.842	1.271	1.811	98,31	142,48

VRIJEDNOST REALIZACIJE U 2010. EUR

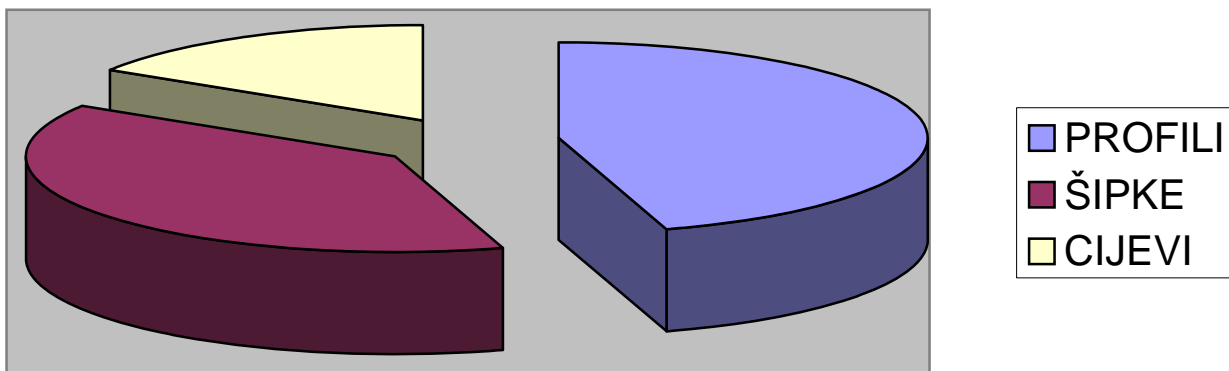

PROSJEČNE PRODAJNE CIJENE PREŠANIH PROIZVODA

U RAZDOBLJU OD I-XII/2010.



- EUR/t -

MJESEC	UKUPNO	PROFILI	ŠIPKE	CIJEVI	ŽICA
Siječanj	2.297	2.428	2.245	2.145	
Veljača	2.449	2.540	2.365	2.363	-
Ožujak	2.535	2.633	2.436	2.455	-
Travanj	2.588	2.633	2.455	2.455	-
Svibanj	2.661	2.938	2.504	2.471	-
Lipanj	2.695	2.841	2.647	2.471	-
Srpanj	2.588	2.605	2.490	2.743	-
Kolovoz	2.607	2.730	2.490	2.392	-
Rujan	2.588	2.619	2.611	2.408	-
Listopad	2.542	2.556	2.527	2.532	-
Studen	2.608	2.680	2.580	2.525	-
Prosinac	2.721	2.908	2.640	2.630	-
Prosje	2.557	2.662	2.470	2.490	-

RAZLIKA PROSJEČNE PROD. CIJENE PREŠANIH PROIZVODA I CIJENE ALUMINIJA

NA LME OSTVARENIH U RAZDOBLJU OD I - XII/2010. (UKUPNO)

- EUR/t -

MJESEC	LME	PROFILI	ŠIPKE	CIJEVI	ŽICA
Prosinac 2009.	1.492				
Siječanj	1.566	936	753	653	-
Veljača	1.497	974	799	797	-
Ožujak	1.625	1.136	939	958	-
Travanj	1.727	1.008	830	830	-
Svibanj	1.627	1.210	777	744	-
Lipanj	1.582	1.214	1.020	844	-
Srpanj	1.556	1.023	908	1.161	
Kolovoz	1.641	1.174	933	836	
Rujan	1.654	978	970	768	
Listopad	1.687	902	873	877	
Studen	1.707	993	893	839	
Prosinac	1.773	1.201	933	923	
Prosje	1.626	1.036	844	865	-



**PROSJEČNE PRODAJNE CIJENE PREŠANIH PROIZVODA
U RAZDOBLJU OD I-XII/2010. (STRANO TRŽIŠTE)**

- EUR/t -

MJESEC	UKUPNO	PROFILI	ŠIPKE	CIJEVI	ŽICA
Siječanj	2.219	2.203	2.237	2.136	
Veljača	2.363	2.387	2.364	2.249	-
Ožujak	2.434	2.497	2.386	2.274	-
Travanj	2.514	2.681	2.467	2.395	-
Svibanj	2.537	2.690	2.479	2.494	-
Lipanj	2.625	2.715	2.645	2.442	-
Srpanj	2.411	2.367	2.474	2.414	-
Kolovoz	2.446	2.492	2.414	2.371	-
Rujan	2.542	2.489	2.602	2.387	-
Listopad	2.458	2.414	2.473	2.519	-
Studeni	2.542	2.590	2.521	2.492	-
Prosinac	2.721	2.511	2.619	2.607	-
Prosjeck	2.443	2.485	2.430	2.368	-

**RAZLIKA PROSJEČNE PROD. CIJENE PREŠANIH PROIZVODA I CIJENE
ALUMINIJA
NA LME OSTVARENIH U RAZDOBLJU OD I - XII/2010. (STRANO TRŽIŠTE)**

- EUR/t -

MJESEC	LME	PROFILI	ŠIPKE	CIJEVI	ŽICA
prosinac 2009.	1.492				
Siječanj	1.566	711	745	644	-
Veljača	1.497	821	798	683	-
Ožujak	1.625	1.000	889	777	-
Travanj	1.727	1.056	842	770	-
Svibanj	1.627	962	751	767	-
Lipanj	1.582	1.088	1.018	815	-
Srpanj	1.556	785	893	832	-
Kolovoz	1.641	936	858	815	-
Rujan	1.654	848	961	746	-
Listopad	1.687	759	819	865	-
Studeni	1.707	903	834	806	-
Prosinac	1.773	804	912	900	-
Prosjeck	1.626	860	804	743	-



**PROSJEČNE PRODAJNE CIJENE PREŠANIH PROIZVODA U
RAZDOBLJU OD I-XII / 2010. (DOMAĆE TRŽIŠTE)**

- EUR/t -

GODINA	UKUPNO	PROFILI	ŠIPKE	CIJEVI	ŽICA
Siječanj	2.782	2.912	2.498	2.195	
Veljača	2.892	2.933	2.366	2.908	
Ožujak	2.878	2.979	2.748	2.603	
Travanj	2.915	2.960	2.784	2.752	
Svibanj	3.124	3.369	2.741	2.851	
Lipanj	3.089	3.198	2.710	2.739	
Srpanj	3.164	3.199	2.683	3.259	
Kolovoz	3.020	3.120	2.636	2.573	
Rujan	2.766	2.819	2.735	2.494	
Listopad	3.152	3.239	3.185	2.692	
Studenj	2.879	2.992	2.837	2.691	
Prosinac	2.996	3.306	2.691	2.731	
Prosjeak	2.956	3.059	2.736	2.748	

**RAZLIKA PROSJEČNE PROD. CIJENE PREŠANIH PROIZVODA I CIJENE
ALUMINIJA
NA LME OSTVARENIH U RAZDOBLJU OD I - XII / 2010. (DOMAĆE TRŽIŠTE)**

- EUR/t -

GODINA	LME	PROFILI	ŠIPKE	CIJEVI	ŽICA
Prosinac 2009	1.492				
Siječanj	1.566	1.420	1.006	703	
Veljača	1.497	1.367	800	1.342	
Ožujak	1.625	1.482	1.251	1.106	
Travanj	1.727	1.335	1.159	1.127	
Svibanj	1.627	1.642	1.013	1.124	
Lipanj	1.582	1.571	1.083	1.112	
Srpanj	1.556	1.618	1.102	1.678	
Kolovoz	1.641	1.563	1.080	1.017	
Rujan	1.654	1.178	1.094	853	
Listopad	1.687	1.585	1.531	1.038	
Studenj	1.707	1.306	1.150	1.005	
Prosinac	1.773	1.599	984	1.024	
Prosjeak	1.626	1.433	1.111	1.123	

PLAČE I ZAPOSLENI

PLAĆE I ZAPOSLENI - KOMENTAR

Početak godine bilo je zaposleno 229 radnika, a krajem prosinca 161 radnik.

Kvalifikaciona struktura se malo promijenila jer su otišli većinom radnici s nižim stupnjem obrazovanja.

U redovnom radu sudjelovalo je 156 radnika, na godišnjim odmorima bilo je 22 radnika, na praznike je otpalo 3,5% ili 6 radnika, na bolovanju je bilo 12 radnika od čega je na teret fonda bilo 4 radnika.

U 2010. godini za bruto plaće isplaćeno je 19,1 milijuna kuna, za skoro 5 milijuna kuna manje nego prethodne godine, ali za 6 milijuna kuna više od plana.

Prosječna plaća po radniku je iznosila skoro 7.957 kuna u bruto iznosu, dok je prosječna neto plaća iznosila 4.817 kuna (na temelju broja sati rada radnika).

U prekovremenom radu radilo je 8 radnika i ostvarilo 17.211 sati rada, a na ime stimulacija plaćeno je 15.924 sata.

KVALIFIKACIONA STRUKTURA RADNIKA ZA TLM - TPP d.o.o.

31.12.10.

STRUČNA SPREMA	VSS	VŠS	VKV	SSS	KV	PKV,NSS	NKV	UKUPNO
UKUPNO	20	3	5	74	20	32	7	161
%	12,42	1,86	3,11	45,96	12,42	19,88	4,35	100,00

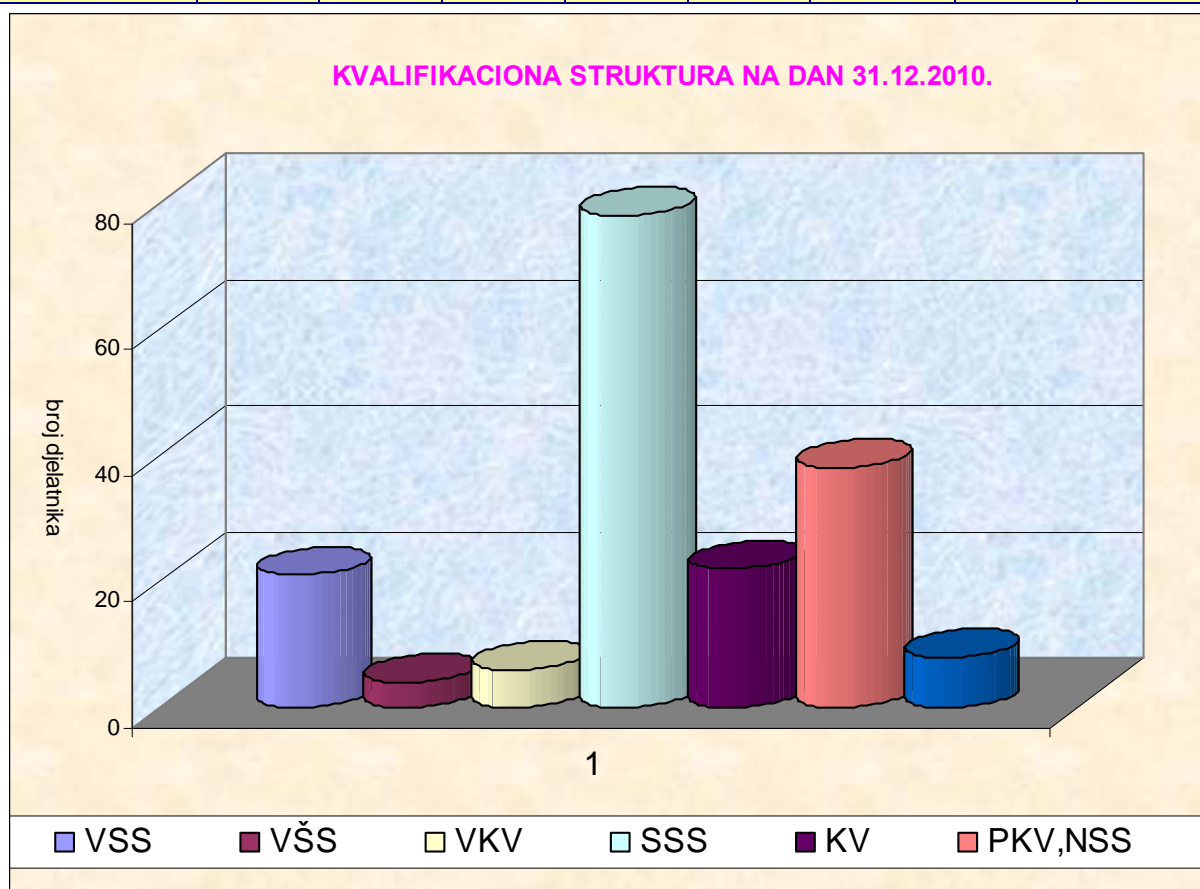

**ISKORIŠTENJE FONDA RADNOG VREMENA
(ZA RAZDOBLJE OD I-XII/2010.)**

REDNI BROJ	O P I S	Ukupan fond sati	Struktura sati (%)	Prosječan broj radnika
1	Redovni rad	325.944	79,31	156,10
2	Čekanje i zastoji		-	-
3	Državni blagdan	13.802	3,36	6,61
4	Godišnji odmor	44.784	10,90	21,45
5	Stručno obrazovanje		-	-
6	Plaćeni dopust do 7 dana	1.776	0,43	0,85
7	Ostalo plaćeno vrijeme		-	-
8	Bolovanje na teret poduzeća	17.112	4,16	8,20
9	Ukupno plaćeni sati	403.418	98,16	193
10	Bolovanje HZZO	7.488	1,82	3,59
11	Porodiljni dopust	0	0,00	-
12	Ukupno plaćeno vrijeme	410.906	99,98	197
13	Neopravdani izostanci	72	0,02	0,03
14	Ostalo neplaćeno vrijeme		-	-
15	UKUPNO RADNO VRIJEME	410.978	100,00	197
16	Prekovremeni rad	17.211	4,19	8,24
17	Broj radnih sati u mjesecu - razdoblju	428.189	104	2.088
18	Stimulacija	15.924	4	7,63

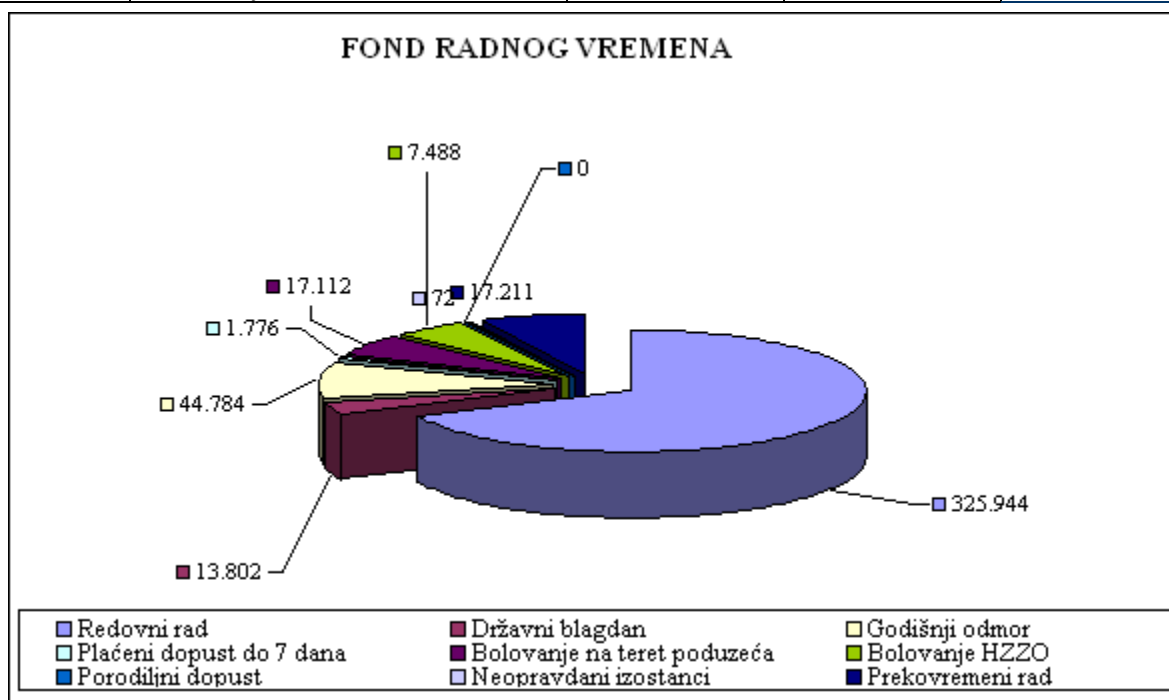

BRUTO PLAĆE PO MJESECIMA ZA 2010. GODINU

OPIS	NETO PLAĆE	POR. I PRIR.	DOH.	DOP. IZ. PLAĆE	BRUTO 1	DOPR. NA PL.	BRUTO 2	PROS. BR. RAD.	PROSJEČNO				STVAR. BR. R.
									NETO	DOH.	BRUTO 1	BRUTO 2	
<i>0</i>	<i>1</i>	<i>2</i>	<i>3</i>	<i>4</i>	<i>5</i>	<i>6</i>	<i>7</i>	<i>8</i>	<i>9</i>	<i>10</i>	<i>11</i>	<i>12</i>	<i>13</i>
MJESEČNI PLAN	656.423	96.049	752.472	188.600	941.072	161.864	1.102.936	141	4.655	5.337	6.674	7.822	141
SIJEČANJ	1.095.116	121.382	1.216.497	304.125	1.520.622	261.585	1.782.207	236	4.640	5.155	6.443	7.552	229
VELJAČA	1.081.780	122.350	1.204.131	301.033	1.505.164	258.888	1.764.052	239	4.526	5.038	6.298	7.381	229
OŽUJAK	1.060.068	117.992	1.178.060	294.515	1.472.576	253.358	1.725.934	230	4.609	5.122	6.403	7.504	229
TRAVANJ	1.102.683	130.282	1.232.965	308.242	1.541.207	267.048	1.808.255	225	4.901	5.480	6.850	8.037	228
SVIBANJ	1.068.360	138.736	1.207.096	301.774	1.508.870	259.676	1.768.547	215	4.969	5.614	7.018	8.226	211
LIPANJ	1.020.370	106.773	1.127.143	281.786	1.408.929	242.392	1.651.321	210	4.859	5.367	6.709	7.863	210
SRPANJ	983.709	98.360	1.082.069	270.517	1.352.586	232.664	1.585.250	199	4.943	5.438	6.797	7.966	199
KOLOVOZ	948.444	97.567	1.046.011	261.503	1.307.514	224.893	1.532.408	191	4.966	5.476	6.846	8.023	191
RUJAN	873.844	90.018	963.862	240.966	1.204.828	207.400	1.412.228	177	4.937	5.446	6.807	7.979	177
LISTOPAD	831.505	86.667	918.172	229.543	1.147.715	197.407	1.345.122	160	5.197	5.739	7.173	8.407	160
STUDENI	836.890	94.767	931.657	232.915	1.164.572	200.307	1.364.879	162	5.166	5.751	7.189	8.425	162
PROSINAC	851.686	95.545	947.231	236.808	1.184.039	204.049	1.388.088	160	5.323	5.920	7.400	8.676	160
U K U P N O	11.754.455	1.300.440	13.054.894	3.263.727	16.318.621	2.809.667	19.128.290	200	4.817	5.430	6.788	7.957	211
Ø I -XII/2010	979.538	108.370	1.087.908	271.977	1.359.885	234.139	1.594.024	200	4.817	5.430	6.788	7.957	211